

1

2

3

4

5

6

Easy201-101

本文件含有美的集团的保密信息
禁止任何人未经授权以任何形式使用
包括但不限于全部或部分地址泄露、复制或散发

绝密

A

A

B

B

C

C



D

D

B	20181115	黄宇君	增加内容DJ12B-DJ12V1/20181127 加粗后五位编码(徐晶晶)	
标记	变更日期	变更人	变更内容	
说明书技术要求				
物料编码	16164100001041			
产品型号/客户型号	DJ12B-Easy201/DJ12B-DJ12V1	公差	±2.0mm	
客户名称	美的	成品尺寸	210x105mm	
材质	<input checked="" type="checkbox"/> 80g双胶纸 <input type="checkbox"/> 128g铜版纸 <input type="checkbox"/> 其它: _____			
印刷颜色	<input type="checkbox"/> 单色 <input checked="" type="checkbox"/> 两色 <input type="checkbox"/> 四色(CMYK) <input type="checkbox"/> 四色(CMYK)+专色			
专色数量	<input checked="" type="checkbox"/> 无 <input type="checkbox"/> 有 (<input type="checkbox"/> 1个 <input type="checkbox"/> 2个 <input type="checkbox"/> 3个 <input type="checkbox"/> 4个)			
表面处理	<input checked="" type="checkbox"/> 无 <input type="checkbox"/> 光油 <input type="checkbox"/> 光胶 <input type="checkbox"/> 哑胶 <input type="checkbox"/> 其它: _____			
成形方式	<input type="checkbox"/> 单张 <input checked="" type="checkbox"/> 钉装 <input type="checkbox"/> 胶装 <input type="checkbox"/> 折页 (<input type="checkbox"/> 风琴折 <input type="checkbox"/> 包心折 <input type="checkbox"/> 其它: _____)			

						80g双胶纸			美的生活电器事业部		
标记	外数	分区	更改文件号	签名	年、月、日				说明书		
设计	苏熙璇	2018-01-25	标准化	甘江林	2018-01-25	阶段标记	重量	比例			
校对	徐凯	2018-01-25				B	重量	1:1	Easy201-101		
审核	牟三星	2018-01-25				共 1 张 第 1 张					
工艺	王送军	2018-01-25	审批	赵春成	2018-01-25						

1

2

3

4

5

6



多功能豆浆机

使用说明书

TEL 400-8899-315

广东美的生活电器制造有限公司
地址：广东省佛山市顺德区北滘镇三乐路19号
邮编：528311
网址：www.midea.com
物料编码：16164100001041



微信扫一扫，服务立马到

使用前请仔细阅读本说明书，并妥善保管

目录

安全警示	禁止、强制、注意	01
产品简介	部件名称 配件清单 产品技术参数	03 03 03
使用说明	安装说明 产品操作指引 食谱用量表 智能海拔识别	04 05 08 09
清洁保养	清洁 保养	10 10
服务指南	故障处理 电路原理图 环保清单 保修卡、服务承诺	11 13 13 15

安全警示

安全注意事项

● 提示

为保证使用安全，避免对您和他人造成伤害和财产损失，请您务必遵守以下安全注意事项，不遵守安全警告而错误使用可能导致事故发生。

▲ 注意

本产品未考虑以下情况：
无人照看的幼儿和残疾人对器具的使用。
幼儿玩耍器具的情况。

⊘ 表示【禁止】的内容



禁止儿童操作

- 禁止产品作为商业用途，本产品只限于家庭使用。
- 禁止正在工作的产品空载运行或超负载使用。
- 禁止移动正在工作的产品或触碰正在运动中的部件，避免意外伤害。
- 禁止将电源线挂于锋利的物体上，且不能连接到可移动的物体。
- 禁止在倾斜的台面或不稳定的台面使用本产品。
- 禁止触碰正在加热的杯体和杯嘴，以免烫伤。
- 清洗产品时，严禁将产品浸入水中清洗，清洗时请确保机头上部切勿进水，桶身清洗完后，必须将产品擦干后才能使用。

! 表示【强制】的内容



禁止使用劣质排插



禁止易燃物品



禁止靠近炉具

- 产品工作时，需确保与插座等带电物体保持一定的距离，同时使插头处于可触及的范围，并远离易燃易爆物品，同时电源座接地线必须保持良好接地。
- 在倒浆、移动清洗和拆装部件前，必须确保插头和插尾已拔出，产品处于断电状态。
- 若电源线损坏，必须用专用软线或从其制造商或维修部买到的专用组件来更换。
- 产品勿靠近炉具，以免被意外引燃引起火灾。
- 请勿使用劣质排插转接，以免存在起火风险。

安全警示

产品简介

使用说明

清洁保养

服务指南

⚠ 可能造成轻伤或者财产损失的事项

- 使用前请确认电压是否和本产品规格一致(220V~ 50Hz), 以免引起产品安全危险和损坏。
- 产品使用后, 请及时拔掉电源及清洗产品。
- 产品使用前, 请确保桌台清洁, 及时清理油污。
- 产品与其它厨房电器的最佳距离请保持30cm以上。

⚠ 可能造成人员伤亡的事项

- 请勿使用本产品以外的附件和配件, 以免引起火灾和人身伤害。
- 产品刀片装置很锋利, 在操作和清洗过程中请注意安全。

使用前注意事项

- 美的豆浆机采用干豆制浆技术, 制浆食材均无需浸泡。
- 产品工作前, 请把机头按正确的方向垂直放入豆浆桶中, 并向下压一下, 否则产品可能不通电, 不能正常工作。
- 如果产品工作过程中, 意外切断电源或断电后重新启动工作程序, 可能会产生以下现象:
 - 1.影响制浆效果;
 - 2.出现浆汁溅出和产品长鸣报警;
 - 3.如果是制作米糊或八宝粥, 可能出现底盘粘底。
- 产品工作过程中, 禁止再添加食物, 禁止提放机头, 以免伤人和引起产品故障。
- 机器保温时, 电机会有间歇性的搅打, 属正常现象。如需饮用, 自行切断电源即可。
- 建议不要添加说明书中不含有的食物进行制作, 否则机头可能被染色或发生糊底、打不碎现象。
- 制浆完成后, 请勿进行再次加热、打浆, 否则会出现粘杯、糊底或溢出现象。
- 豆浆一定要煮熟饮用。新鲜豆浆在室温条件下建议6小时内饮用。
- 禁止使用本机加热冷浆、冷糊和煮水。
- 如果糊底, 在清洁后可正常使用。
- 豆浆机长时间使用后, 底部变色属正常现象, 不影响产品正常工作。
- 请按照产品功能进行操作, 严禁错用功能键工作, 否则会出现糊底、溢出、打不碎、不熟等现象。
- 产品使用时请严格按照说明书中用量添加食物和水量, 否则易造成口感不佳或糊底。使用本机操作时, 请使用随机附带的量杯对原料进行称量。
- 所有功能, 严禁不安装研磨器使用。

产品简介

部件名称

⚠ 注意

因产品外观各有差异, 下图仅供参考, 具体以包装箱内实物为准。

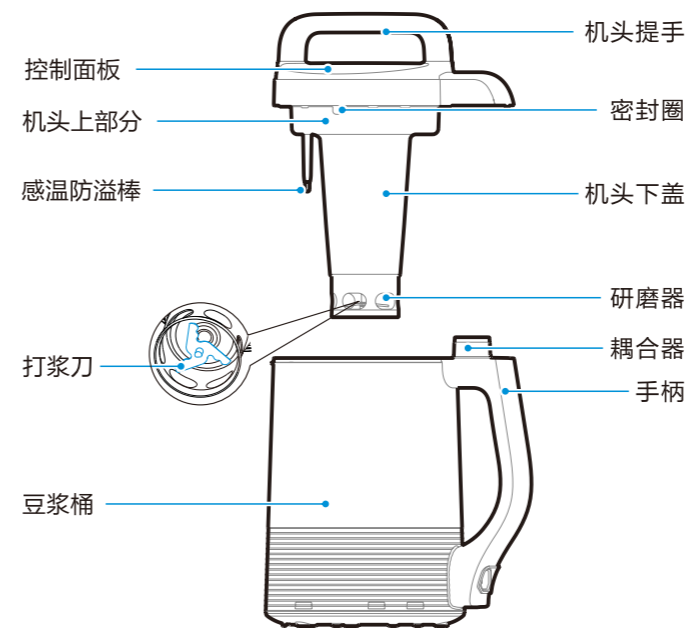

配件清单



产品参数

型号	额定电压/额定频率	功率	容量
DJ12B-Easy201	220V-50Hz	额定功率: 1100W 加热功率: 1000W 电机功率: 130W	最小: 1.0L 最大: 1.2L
DJ12B-Easy202			
DJ12B-DJ12V1			

安装说明

研磨器安装拆卸步骤

△注意

拆装研磨器时请小心操作，刀片锋利，以免划伤。

研磨器安装步骤

握紧研磨器底端，对准机头卡槽平行压入。

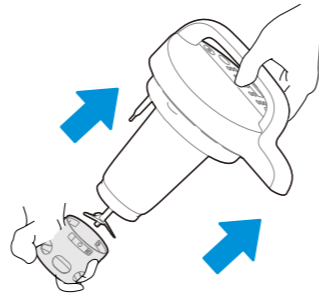

△注意

因刀片锋利，切勿手握机头下盖用手指推出研磨器，以免刮伤。

研磨器拆卸步骤

步骤1：
按图示握紧研磨器，倾斜拉出其中一个扣位；

步骤2：
平行轻轻拉出。

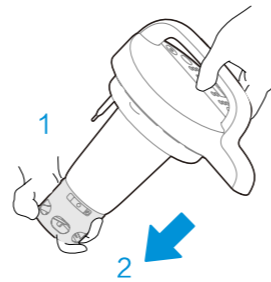

密封圈安装步骤

密封圈定位图

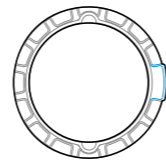

步骤1：
将密封圈凸起部位对准耦合器位置。

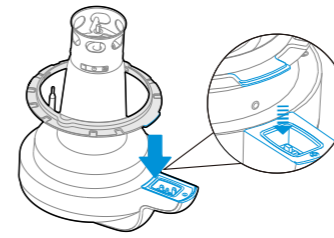

步骤2：
装配完成图(安装不到位请按图示把密封圈向外拉一拉)。

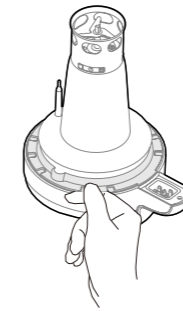

产品操作指引

配件使用说明

- 量杯用于添加食材（如豆类等）。



- 筛网用于制浆后过滤豆浆。



具体操作步骤

- 1 用量杯按食谱用量表的用量盛出食材，洗净后倒入豆浆桶，再加入室温清水至上下水位线之间。



- 2 将机头垂直放入桶中，用力压紧耦合器，确保良好通电。



- 3 通电时，会有一声“滴”提示音，且默认功能键指示灯同时闪烁。



- 4 按“选择”键选择对应功能。对应指示灯亮起。



- 5 按“开始/长按取消”键进入工作状态。



⚠使用注意

- 往豆浆桶内加水时，水温不能超过50℃。水位须在水位刻度线之间。
- 制作时间参考“各功能程序介绍”。
- 长按“开始/长按取消”键，可以中途终止工作。
- 制作果蔬汁时，需将原料洗净、去核并切成小块（约花生粒大小），并加入纯净水制作。
- 除“果蔬汁”功能外，所有功能工作完成后，会自动进入保温状态。
- 请间隔8分钟再次使用。

预约功能

- 1 按“选择”键选择“早安豆浆”功能档，再按“开始/长按取消”键进入工作状态（“早安豆浆”为一键快捷预约，默认预约时间为7小时豆浆完成制作，该功能不可自由设置预约时间）。



制作完成

- 1 拔下电源插头。等待30秒。

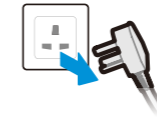

- 2 将机头从豆浆桶中提出。



- 3 用筛网将制好的豆浆过滤到自备容器中。



📌温馨提示

- 过滤好的豆浆，待冷却至适合口感的温度即可饮用，也可根据个人喜好，在制作好的豆浆或米糊中添加调味品（如糖），味道更佳。
- 使用完后，请按照清洁保养中的方法来清洁和保养。

食谱用量表

功能档	食谱名称	材料	可否预约
早安豆浆	牛奶豆浆	黄豆1杯, 豆浆做好后加入牛奶250毫升, 白糖适量	√ (温饮)
	米香豆浆	黄豆2/3杯, 大米1/3杯	X
五谷浆	花生核桃豆浆	黄豆1/3杯, 花生1/3, 核桃3颗(掰成花生粒大小细块), 大米1/3杯	X
	小米枸杞豆浆	黄豆2/3杯, 小米1/3杯, 枸杞10颗	X
浓豆浆	黄豆豆浆	黄豆1杯-1.3杯, 白糖适量	X
米糊	红薯米糊	红薯4杯(去皮后切花生粒大小细块), 大米1/2杯	X
	核桃米糊	熟核桃仁50g(约1杯, 碾碎), 大米3/4杯	X
辅食	南瓜米糊	南瓜切块3杯(去皮、去子后切花生粒大小细块), 大米1/2杯	X
	纯米糊	大米1杯	X
果仁露	花生核桃露	炒熟花生2/3杯, 炒熟核桃仁2/3杯(掰成花生粒大小细块), 大米1/5杯, 冰糖适量	X
	花生杏仁露	炒熟花生2/3杯, 炒熟杏仁2/3杯, 纯牛奶250ml, 冰糖适量, 加水至上下水位线之间	X
早餐粥	大米粥	大米1杯	X
冰糖雪梨	冰糖雪梨	雪梨300g(切成小块), 冰糖适量	X
果蔬汁	芒果奶昔	芒果300g(去皮、去核并切成花生粒大小细块), 酸奶1升	X
	草莓奶昔	草莓8颗(切成花生粒大小细块), 酸奶1升	X
滋味汤	香蕉奶昔	香蕉2根(去皮并切成薄片状), 酸奶1升	X
	银耳红枣桂圆汤	银耳10g(洗净、用温水泡发后取出根部并撕成小块), 去壳桂圆干15颗, 红枣15颗, 枸杞30颗, 冰糖适量, 加水至上下水位线之间	X

⚠ 注意

具体功能以产品实际操作界面为准。

🗨 温馨提示

1. 辅食适合用于一岁以上的婴儿。因宝宝的体质不同而异, 食谱仅供参考。
2. 婴儿在第一次不能食用太多, 以检查对食物是否有不良反应, 这对于有食物或其他物品过敏家庭史的儿童尤为重要。

08

3. 建议在制作完成后, 先用滤网过滤, 再给婴儿食用。
4. 因各机型功能不同, 请按机型的实际功能选择食谱中相应的加工种类及食材用量。
5. 在制作果酱、果蔬制品时, 制作前需要将果蔬材料去核去皮, 并切成约花生粒大小的小块。橙子等软性食材较难处理成细块, 因此不建议添加。
6. “√”表示可预约, “X”表示不可预约。
7. “浓豆浆”如需添加大米, 加米量不要超过1/5杯, 请勿使用糯米。
8. 如需添加1/5杯以上米量, 请选择五谷浆或辅食功能, 米类、燕麦等食材黏性较高, 完成后可能出现轻微粘底或打不碎, 属于正常现象。
9. 所有大块食材请切成类似花生粒大小再进行添加。
10. 添加类似芝麻类易漂浮食材, 制作完成后可能出现少量食材悬浮或粘壁的情况, 属于正常现象。
11. 食谱中豆用量为干豆所需用量。

智能海拔识别

豆浆机在工作过程中实时自动适应水温及所在地区海拔与电压, 将豆浆制作程序调节至最佳状态, 以保证豆浆营养充分释放, 防止海拔及电压变化导致豆浆不熟、溢出、糊底等问题。
为充分保证海拔适应效果, 当豆浆机使用后被搬至海拔有较大变化(海拔差1000米以上)的地区时, 请按以下步骤操作:

- 1 加水(不要加任何食材)至最大和最小水位之间。

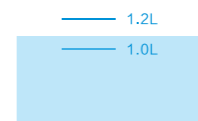

- 2 将机头垂直放入桶中, 用力压紧耦合器。



- 3 连接电源。



- 4 在30秒之内长按“选择”键5秒, 进入海拔自适应程序, 豆浆机开始煮水。



- 5 煮水过程中, 功能指示灯依次循环闪烁。智能海拔识别完成后, 第一个功能灯闪烁, 同时有“嘀”“嘀”提示音。



09

Ⓢ 温馨提示

1. 煮水过程中有较大的水蒸汽，请注意防烫。
2. 煮水过程中长按“开始/长按取消”键2秒可取消海拔自适应程序。
3. 完成智能海拔识别后，豆浆机就已经调节到当地环境下最优的制作程序，并一直保持此状态运行。

清洁保养

清洁

- 1 将机头从豆浆桶中提出。



- 2 清洗机头与食物相接触的部位，包括感温防溢棒、电机刀轴、机头下盖等物件。

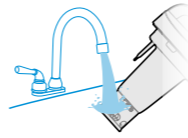

- 3 豆浆桶内部可用自来水清洗干净。



- 4 豆浆桶外部用拧干水的湿毛巾擦干净，以备下次使用。



⚠ 清洁注意

1. 严禁机头直接冲洗、桶底直接冲水或浸水（如若因此造成机器损坏，我们将无法为您进行正常保修），请用拧干的湿布擦拭。
2. 清洁时请注意安全，以免机头的刀片碰伤您。
3. 机头、豆浆桶及配件不宜放入消毒柜或微波炉内烘干或消毒。

保养

- 本产品宜经常使用，以保持电机干爽。
- 如长期不使用，请将本产品清洗擦干净后存放干燥通风处。

故障处理

- 产品如出现异常情况如：异常噪音、气味、烟雾等，应立即切断电源，停止使用。
- 如出现产品不能工作：请检查电源是否链接好，开关是否调至开的位置，配件是否装到位。
- 如经上述检查，产品还是不能工作，请到指定维修中心维修和咨询。

☎ 全国服务热线
400-8899-315

故障分析及排除

异常情况	可能原因	对应方法
溢出	<ul style="list-style-type: none"> • 食材放置过多或过少 • 水量过少或过多 • 错选功能档 • 机器自身故障 	<ul style="list-style-type: none"> • 按说明书放食材量 • 加水至上下刻度之间 • 按说明书选择功能档 • 送当地售后维修
糊底	<ul style="list-style-type: none"> • 食材放置过多 • 水量过少 • 杯体未清洗干净 • 机器自身故障 	<ul style="list-style-type: none"> • 按说明书放食材量 • 加水至上下刻度之间 • 使用前，请清洗干净 • 送当地售后维修
食材打不碎	<ul style="list-style-type: none"> • 食材放置过多 • 水量过少 • 错选功能档 • 机器自身故障 	<ul style="list-style-type: none"> • 按说明书放食材量 • 加水至上下刻度之间 • 按说明书选择功能档 • 送当地售后维修
煮不熟	<ul style="list-style-type: none"> • 食材放置过多 • 水量过多 • 机器自身故障 	<ul style="list-style-type: none"> • 按说明书放食材量 • 加水至上下刻度之间 • 送当地售后维修
工作结束，食物不热	<ul style="list-style-type: none"> • 预约温饮 • 错选功能档，此功能档只搅打不加热 • 机器自身故障 	<ul style="list-style-type: none"> • 选择预约热饮 • 按说明书选择功能档 • 送当地售后维修
工作噪音	<ul style="list-style-type: none"> • 电机搅打声音 • 异响，电机异常 	<ul style="list-style-type: none"> • 属于正常现象 • 送当地售后维修
制作中途，停止工作	<ul style="list-style-type: none"> • 电源线松动 • 机器自身故障 	<ul style="list-style-type: none"> • 电源线插到底，不晃动 • 送当地售后维修
机头盖不严	<ul style="list-style-type: none"> • 设计原本留有缝隙 • 机头装偏 	<ul style="list-style-type: none"> • 属于正常现象 • 对正方向放入机头
工作时间长	<ul style="list-style-type: none"> • 水温过低 • 食材量、水量过多 • 防溢棒未洗干净 • 机器自身故障 	<ul style="list-style-type: none"> • 使用温水 • 按说明书放食材量和水量 • 清洗干净机头下盖及防溢棒 • 送当地售后维修

异常情况	可能原因	对应方法
按键没反应	<ul style="list-style-type: none"> 机器正在工作，不能操作 面板有水，影响灵敏度 机器自身故障 	<ul style="list-style-type: none"> 属于正常现象 擦干面板 送当地售后维修
指示灯不亮	<ul style="list-style-type: none"> 机头装偏 电源线插头未插到底 机器自身故障 	<ul style="list-style-type: none"> 对正方向放入机头 电源线插头插到底 送当地售后维修
机器不搅打	<ul style="list-style-type: none"> 错选功能档，此功能档只加热不搅打 正在加热，未进入搅打阶段 机器自身故障 	<ul style="list-style-type: none"> 按说明书选择功能档 等待几分钟 送当地售后维修
指示灯亮，但机器不工作	<ul style="list-style-type: none"> 未按开始键 电机自身故障 	<ul style="list-style-type: none"> 重新选择功能，按开始键 送当地售后维修

各功能程序介绍

功能档	加热	搅打	时间	可预约	容量范围
五谷浆	√	√	约28分钟		1.0L-1.2L
浓豆浆	√	√	约38分钟		
早安豆浆	√	√	约7小时	√(温饮)	
早餐粥	√	√	约46分钟		
米糊	√	√	约30分钟		
辅食	√	√	约30分钟		
冰糖雪梨	√		约46分钟		
果蔬汁		√	约4分钟		
滋味汤	√	√	约46分钟		
果仁露	√	√	约25分钟		

电路原理图

(线路如有改进，恕不另行通知)

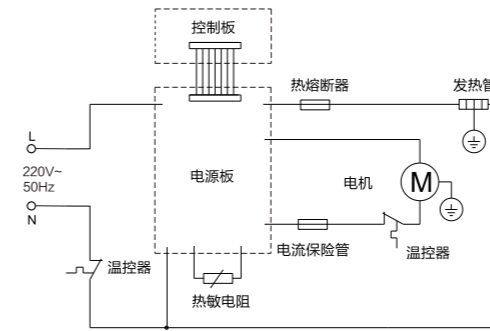

环保清单

产品中有毒有害物质或元素的名称及含量

部件名称	有毒有害物质或元素					
	铅(Pb)	汞(Hg)	镉(Cd)	六价铬(Cr(VI))	多溴联苯(PBB)	多溴二苯醚(PBDE)
上盖总成	○	○	○	○	○	○
刀片总成	○	○	○	○	○	○
机头下盖	○	○	○	○	○	○
桶身组件	○	○	○	○	○	○
外壳总成	○	○	○	○	○	○
加热组件	○	○	○	○	○	○
底盖总成	○	○	○	○	○	○
过滤组件	○	○	○	○	○	○
量杯	○	○	○	○	○	○
PCB组件	X	○	X	○	X	X
电源线组件	X	○	○	○	X	X
电机组件	X	○	○	X	X	X

本表格依据SJ/T 11364 的规定编制。

○ 表示该有害物质在该部件所有均质材料中的含量均在GB/T 26572 规定的限量要求以下。

X 表示该有害物质至少在该部件的某一均质材料中的含量超出GB/T 26572规定的限量要求。

产品合格证	
检查结论:	合格
检查员号:	检验员A1
检查日期:	见生产批号
广东美的生活电器制造有限公司	



本产品所含食品用塑料工具
生产许可证编号: 粤XK16-204-00125

生产日期见生产批号前6位(年/月/日)

声明

本资料上所有内容均经过认真核对, 如有任何印刷错漏或内容上的误解, 可向本公司咨询。
注: 产品若有技术改进, 会编进新版手册中, 恕不另行通知。产品外观、颜色如有改动, 以实物为准。

产品执行标准: GB4706.1-2005 GB4706.30-2008
GB4706.19-2008



保修卡

相关信息

用户姓名		常用电话	
通讯地址			
产品型号		产品编号	
购买店铺		购买时间	
维修点		发票号码	

维修记录

维修日期		故障内容	
处理详情			
维修单位名称			
维修单位电话			
维修人员签名			

维修电话: 400-8899-315

在购买本公司产品时, 请立即填写此保修卡
请妥善保管保修卡, 消费者不必将其寄回本公司
维修时请携带保修卡及有效发票正本

广东美的生活电器制造有限公司
www.midea.com

服务承诺

产品如有故障, 请与本公司的特约维修网点或客户服务中心联系。
本产品实行整机一年保修期。
保修期的起始日期以产品发票日期为准。

凡属下列情况之一的, 不属保修范围。

1. 用户搬运、使用、保管、维护不当而损坏, 或人为损坏;
2. 经非本公司指定维修部维修, 或用户自行装拆、维修;
3. 产品附件(如饭勺、汤勺、接浆杯等)、印刷品(如说明书等)和赠品等损坏;
4. 使用非我司产品标配的赠品和配件, 造成损坏;
5. 发票所载型号与维修产品型号不符或被涂改;
6. 非家庭使用(如经营、商用、公司集体)的产品;
7. 超出保修期;
8. 无有效发票;
9. 因不可抗力造成损坏;

不属于保修范围的产品, 将提供收费维修服务, 本公司客户服务中心仍热情为您服务。